

CAPÍTULO IV. CUMPLIMIENTO DE LA ECONOMÍA POPULAR Y SOLIDARIA EN LAS ZONAS RURALES DEL CANTON SAMBORONDÓN

Autor:

Rafael Eduardo Ron Amores, Mgrt.

Magíster en Administración de Dirección de Empresas (Ecuador).

Docente titular de la Facultad de Ciencias Económicas y Empresariales de la Universidad Tecnológica ECOTEC, Ecuador.

eron@ecotec.edu.ec

4.1 Introducción

Dentro del cumplimiento de la economía popular y solidaria, tenemos que una de las principales fuentes económicas del cantón Samborondón es la producción de arroz, esta es de gran importancia en las zonas rurales como actividad económica y productiva, por cuanto un 70% del territorio es adecuado y apto para el desarrollo de este cultivo. El cantón Samborondón, fue inicialmente parroquia rural, tiene más de cien asentamientos rurales dispersos, esto porque, algunos sectores enfrentan problemas de conectividad vial y falta de servicios básicos; de esta forma se ha mantenido la agricultura, dedicada principalmente a la producción del arroz, debido a que esta actividad es considerada tradicionalmente como una importante fuente de trabajo y de subsistencia (GAD Municipal del cantón Samborondón, 2019).

En las zonas rurales del cantón Samborondón la economía popular y solidaria ha permitido reorganizar las relaciones socioeconómicas, donde su principal objetivo es lograr ingresos económicos necesarios para el sustento de las familias de menores recursos, en condiciones dignas. Se tiene así que la población económicamente activa es amplia y joven, la misma que es parte

Realidades de los Modelos de Emprendimiento en los Recintos del Cantón Samborondón.

importante de ella y que conforma el sector informal donde se tiene a este grupo identificado en el sector de la economía popular y solidaria (Sorhegui, 2018).

4.2 Relevancia de la Economía Popular y Solidaria

Es necesario fortalecer la economía popular y solidaria (EPS), incentivando la acción colectiva como un componente clave para mejorar los procesos de producción, transformación e innovación; de debe implementar políticas de apoyo e incrementar la productividad y competitividad de la EPS, esto se puede dar a través de encadenamientos productivos y de la estructuración de redes complementarias que favorezcan principalmente a los procesos productivos industriales de alimentos y bebidas, tejidos y confecciones.

En las zonas rurales del cantón Samborondón tanto para los servicios de salud, educación u otros, las familias tienen una organización tradicional, por cuanto, los hombres salen a trabajar en la agricultura y las mujeres se deben quedar en el hogar asumiendo los quehaceres domésticos y el cuidado de sus hijos; conocemos que los hombres tienen una mayor participación en el sector económico popular y solidario en relación con las mujeres (Superintendencia de Economía Popular y Solidaria, 2019).

Se considera en función del tipo y uso del suelo, los sistemas de producción predominantes en el cantón, con un sistema combinado de cultivos de arroz por medio de manejo tecnificado de los procesos y el uso de semillas certificadas, en donde existe una mano de obra de forma permanente, por cuanto, el destino de producción es el mercado nacional, provincial y local, este sistema representa una superficie del 54,55% del cantón (Ver Tabla 1).

Realidades de los Modelos de Emprendimiento en los Recintos del Cantón Samborondón.

Tabla 1

Hectáreas por Sistema de Producción.

SISTEMA	HA	%
Empresarial	1.883,97	4,84
Combinado	21.221,84	54,55
Mercantil	5.706,83	14,67
Marginal	517,93	1,33
No Aplicable	9.574,75	24,61
TOTAL	38.905,32	100,00

Fuente: (INEC, 2019)

De la misma manera. el Sistema Mercantil donde existe un nivel de producción de arroz de menor tecnificación donde la mano de obra está compuesta en su mayoría por familiares y la producción tiene destino el mercado local. Este sistema tiene un área con una participación del 14,67% del cantón (INEC, 2019).

Tabla 2

Sistemas de Producción.

SISTEMA DE PRODUCCIÓN	USO DE LA TIERRA	MANO DE OBRA	DESTINO DE LA PRODUCCIÓN
Empresarial	Principal Producto: Arroz Manejo fitosanitario: Químico Semilla: Certificada y Registrada Maquinaria Agraria: Propia Sistema de riego: Bombeo Capacitación: Permanente	Asalariad Permanente	Nacional
Combinado	Principal Producto: Arroz Manejo fitosanitario: Químico Semilla: Certificada Seleccionada Maquinaria Agraria: Propia y Alquilada Sistema de riego: Bombeo Capacitación: Frecuente	Asalariada Permanente Asalariada Ocasional	Nacional Provincial Local
Mercantil	Principal Producto: Arroz Manejo fitosanitario: Químico Semilla: Seleccionada Maquinaria Agraria: Alquilada Sistema de riego: Bombeo Capacitación: Poco Frecuente	Familiar Permanente Familiar Ocasional	Local
Marginal	Principal Producto: Leche y Carne Manejo fitosanitario: Sin control Semilla: Certificada Maquinaria: No posee Sistema de riego: No posee Capacitación: No posee	Familiar Ocasional Prestamanos	Local Autocon- sumo

Fuente: (INEC, 2019)

Realidades de los Modelos de Emprendimiento en los Recintos del Cantón Samborondón.

Existe el Sistema Empresarial compuesta por una alta tecnificación y procesos de gestión empresarial en el cultivo de arroz con mano de obra permanente y cuya producción tiene destino el mercado nacional. está compuesta por un 4,84% del área total del cantón. Tenemos un Sistema Marginal, que está compuesto por la producción de leche y carne donde existe una mano de obra familiar y el mercado tiene un fin local representa tan sólo el 1,33% de la superficie total. (Ver tabla 2)

Tabla 3

Importancia económica.

CANTÓN	\$
SAMBORONDÓN	26.987.585,7

Fuente: (INEC, 2019)

En la Tabla 3 se evidencia que, la economía del cantón durante el 2018 registró un ingreso tributario de 26.987.585,69 dólares, asimismo existe la estructura y potencialidades económicas del cantón por ramas de actividad siendo las principales actividades del cantón: Comercio al por mayor y al por menor con el 25%. las Actividades inmobiliarias. empresariales y de alquiler con el 25%, la construcción participa con el 16,6%, Industrias manufactureras con el 7.7%, Enseñanza con el 5,6%. (Ver Figura 1)

Realidades de los Modelos de Emprendimiento en los Recintos del Cantón Samborondón.



Figura 1. Estructura Económica del cantón Samborondón.

Fuente: (INEC, 2019)

Estas actividades particularmente desarrolladas en la Zona de La Puntilla, es decir, casi el 80% de los ingresos tributarios que se generan en el cantón proviene de esta zona que equivale a 21 millones de dólares. Por otro lado, las actividades referentes a la agricultura, ganadería, caza y pesca registran un 5,7% de los ingresos tributarios en el cantón, estas actividades particularmente se desarrollan en las zonas rurales de Tarifa y Samborondón (Secretaría Nacional de Planificación y Desarrollo, 2017).

Realidades de los Modelos de Emprendimiento en los Recintos del Cantón Samborondón.

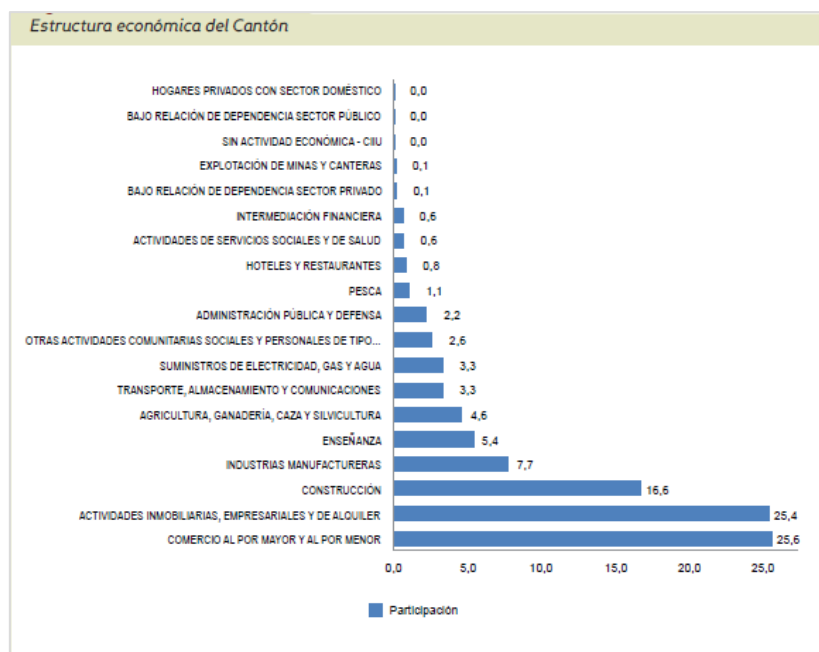

Figura 2. Nivel de Comercialización.

Fuente: (INEC, 2019)

El sector comercial genera 3.013 fuentes de empleo en todo el cantón tanto al por mayor y al por menor. Cerca de un 97%.de los clientes del sector comercio son público general denotando la importancia del comercio al por menor en el desarrollo de empleo que existe en el cantón. Una de las características particulares de este sector en las zonas rurales del cantón es la alta demanda de mano de obra calificada.

Actividades de comercio

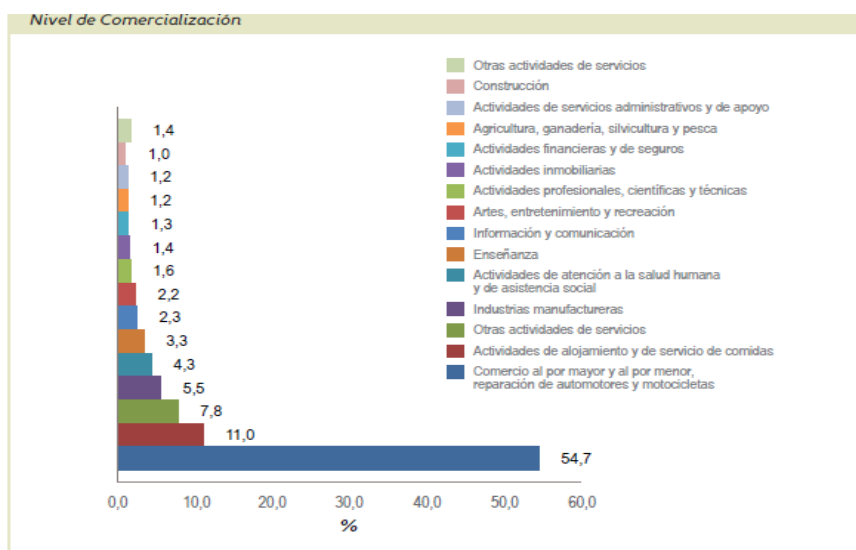
La actividad comercial es la principal fuente de ingresos de la economía del cantón representado con el 25,6% de la producción total de diferentes actividades. La figura No. 2 presenta el nivel de comercialización que tiene el cantón, el cual está medido por el número de establecimiento económico. Los ingresos tributarios de esta rama de actividad dentro del cantón alcanzan los \$6.903.977,04 durante el 2018 según información proporcionada por el del

Realidades de los Modelos de Emprendimiento en los Recintos del Cantón Samborondón.

Servicio de Rentas Internas, o que denota la importancia de este sector dentro de la economía del cantón.

Actividades inmobiliarias empresariales y de alquiler

Las actividades inmobiliarias empresariales y de alquiler (Compra y venta de viviendas, alquiler de oficinas y equipos) representan el segundo rubro de importancia económica con un 25,4% de los ingresos tributarios generados en el cantón. Este tipo de actividades al igual que en la rama de actividad de alquiler el sector de construcción tiene la particularidad en el registro de la actividad ya que existen muchas empresas que desarrollan proyectos y que generan fuentes de empleo en el cantón, pero están domiciliadas en Guayaquil lo que provoca que el ingreso generado en el cantón sea destinado a otra ciudad.

En los trabajos de construcción acuden personas de zonas rurales del cantón se desarrollan en su mayor parte en la Zona de La Puntilla donde se ubican instalaciones de alquiler y promoción inmobiliaria tales como: Samborondón Plaza, Samborondón Business Center, Lago Plaza, Río Plaza. etc.

En la Figura 2 muestra el tamaño de establecimientos económicos destinados al desarrollo de esta rama de actividad. El sector agrupa 21 establecimientos dentro del cantón al igual que en la rama de actividad de alquiler, el sector de construcción, tiene la particularidad en registro de la actividad, ya que existen muchas empresas que desarrollan proyectos y que generan fuentes de empleo en el cantón. En el sector rural durante los últimos ha tenido una evolución importante, que según las autoridades del Municipio se deben a la falta de planes habitacionales en Guayaquil al alza de la delincuencia y al auge del crédito, donde los ingresos tributarios de esta rama de actividad generados en este año, tenemos así un ingreso de \$6.846.587 denotando su importancia dentro del desarrollo económico del cantón.

Realidades de los Modelos de Emprendimiento en los Recintos del Cantón Samborondón.

En la zona rural de Samborondón, se han generado diversas fuentes de empleo donde los principales clientes que compran las cosechas son del sector público general y privado, uno de los principales problemas potenciales a futuro es llegar en un tiempo límite de su capacidad para urbanizar en La Puntilla, donde existirá el riesgo de urbanizar zonas potencialmente agrícolas afectando la economía rural del cantón. (GAD Municipal del cantón Samborondón, 2019)

Actividades de construcción

La actividad de construcción (construcción de viviendas y servicios relacionados con la reparación) es la tercera fuente de ingresos para la economía del cantón que representa el 16,6% de la economía del cantón al 2018. Este sector ha venido evolucionando específicamente en la zona de la Puntilla donde se ubican urbanizaciones en desarrollo.

La Figura 2 muestra que el nivel de comercialización que está destinado a esta actividad dentro del cantón, los ingresos tributarios generados por esta rama de actividad económica para el 2018 fueron de 4.489.937,55 dólares. Este sector genera 242 fuentes de trabajo, donde los principales clientes de este sector es el público general con un 60% y el 40% empresas privadas.

Actividades de industrias manufactureras

La actividad de Manufactura es otro punto importante dentro de la economía del cantón posee un 7.7% de los ingresos tributarios generados en el cantón durante el 2018. La Figura no.1 muestra la estructura económica del cantón para esta actividad que en el cantón existen alrededor de 80, donde los ingresos tributarios de este sector alcanzaron los 2.071.940,47 dólares en el 2018. Este sector ha generado alrededor de 61 fuentes de empleo.

Realidades de los Modelos de Emprendimiento en los Recintos del Cantón Samborondón.

La particularidad de esta rama de actividad al contrario de la construcción, es que el registro de la actividad se la realiza en el cantón, pero la actividad en si se realiza en otro lugar como Durán, Guayaquil y Milagro, debido a que algunas empresas han instalado sus oficinas administrativas en el cantón debido al desarrollo urbanístico de La Puntilla.

Actividades de agricultura

Si bien la Agricultura no representa una de las tres principales fuentes económicas del cantón, la producción de arroz tiene una gran importancia en las zonas rurales como actividades económica y productiva, adicionalmente cerca del 70% del territorio es apta para el desarrollo de este cultivo. La figura 3 presenta el nivel de productividad del cultivo de arroz en el cantón, para el 2018 se tiene 16.738 hectáreas sembradas y se proyecta que para el 2020 se alcance un área sembrada de 17.936 hectáreas. Cabe mencionar que la actividad del arroz al no ser la principal potencialidad económica del cantón representa un nivel de importancia dentro de la economía del sector rural.

A nivel nacional existe alrededor de 402.153 hectáreas sembradas y a nivel provincial existen 217.799 hectáreas sembradas, es decir a nivel de producción de arroz el cantón aporta a nivel nacional con el 4,2% y a nivel provincial aporta con el 7.7% de la producción total. La tabla 4 presenta la importancia a nivel provincial que sobre la producción de arroz tiene cada cantón se observa que Samborondón se ubica en cuarto lugar en productividad a nivel provincial.

Realidades de los Modelos de Emprendimiento en los Recintos del Cantón Samborondón.

Tabla 4.

Hectáreas Sembradas de Arroz.

CANTÓN	Has
Daule	51.850,2
Santa Lucía	20.102,51
Yaguachi	18.895,35
Samborondón	16.737,5
Salitre	16.633,47

Fuente: (INEC, 2019)

Para referirse al nivel de productividad en procesos de producción de arroz medido por la cantidad de piladoras existentes en cada cantón. El MAGAP clasifica en dos categorías a las piladoras, diferenciadas por el nivel de la capacidad en su producción. Las de primera categoría aquellas que procesan más de 20 quintales por hora, como capacidad de almacenamiento y operación durante todo el año, y las de segunda categoría aquellas piladoras cuya capacidad es menor de 20 quintales por hora. Según datos registrados en la Dirección provincial del Guayas del MAGAP para el 2018 el cantón Samborondón registra 63 piladoras de las cuales 30 son de primera categoría y 33 de segunda categoría. donde se considera un rendimiento en el procesamiento de 1.258 quintales por hora.

Realidades de los Modelos de Emprendimiento en los Recintos del Cantón Samborondón.



Figura 3. Productividad del Arroz.

Fuente: Sistema de Información pública Agropecuaria.

La productividad agrícola, es considerada como aquella relación entre lo que se ha producido y los medios empleados, entre estos tenemos: mano de obra, materiales, energía, etc., lo cual representa una medida de gran eficiencia al comparar la producción obtenida con los recursos utilizados en su proceso.

Un mayor índice de productividad es aquel que refleja una mayor eficiencia en el manejo de los recursos utilizados, esto es como una mejora en el acceso a los medios de producción; de esta forma el agricultor puede acceder a créditos, tener subsidios por parte del Estado, también adquirir insumos de calidad e implementación de tecnología agrícola, donde el rendimiento por hectárea se verá incrementado y, por ende, el índice de Productividad (IPA), por cuanto el Índice de productividad agrícola (IPA) del arroz, presenta una tendencia irregular, que tuvo una caída significativa en el 2013; para ese año las fuertes inundaciones afectaron a las principales provincias arroceras del Guayas, El Oro y Manabí.

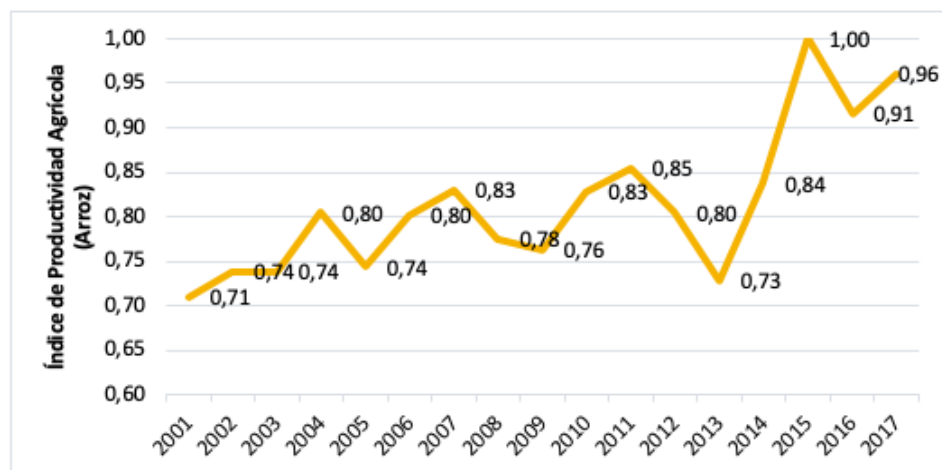
Es a partir del año 2013 donde se incrementa el monto destinado al Sectorial Agrícola en el Presupuesto General del Estado, por lo que en la Figura No. 4, el

Realidades de los Modelos de Emprendimiento en los Recintos del Cantón Samborondón.

Índice de Productividad Agrícola empieza a mostrar una tendencia creciente, pasando de 0,73 en el 2013 a 1,00 en el 2015, el 2016 cae el rendimiento de la superficie cosechada nuevamente a pesar de que se mantiene el incremento de la Inversión del Estado en el Sectorial Agrícola, pero hay que tomar en cuenta que ese año Ecuador se vio afectado económicamente por un terremoto con una magnitud de 7.8 (MW).

La Tabla 4 muestra la productividad por piladora donde se registra que a nivel nacional el cantón aporta con el 6% de la capacidad instalada y a nivel provincial con el 12,6% ocupando un cuarto lugar a nivel de importancia en la provincia. Si se considera el nivel de eficiencia en la productividad medido por la capacidad productiva sobre el número de piladoras. El cantón registra una eficiencia de 20 unidades. valor menor que otros cantones. es decir que se produce menos con una mayor capacidad instalada si se compara con otros cantones. esto debido a la falta de tecnificación de las piladoras y al uso eficiente de la mano de obra instalada en las mismas existentes.

Existen 6 atractivos turísticos específicos y 11 recursos adicionales propuestos para Samborondón y convertirse en el principal destino turístico rural de la zona de la cuenca del río Guayas, entre ellos, cerro Santa Ana, Buijo Histórico, Parque histórico, Tarifa, cerro Madope, río Los Tintos, río Vinces, etc. La oferta gastronómica y el entretenimiento como principales servicios turísticos identificados, más la adecuada infraestructura y equipamiento seguramente incentivarán a la inversión pública y privada para fortalecer el destino pues los aspectos de alojamiento intermediación de viajes, la transportación y otros servicios importantes para el turismo aún deben ser mejorados.

Según autoridades del Municipio, así como del centro agrícola del cantón mencionan que los principales problemas del sector están dados por la falta de capacitación de la oferta de mano de obra del cantón para los procesos productivos. la falta de tecnificación en unidades productivas menores y la

Realidades de los Modelos de Emprendimiento en los Recintos del Cantón Samborondón.

eminente comercialización de arroz proveniente de Perú que no solo afecta al mercado cantonal sino también al nacional (Álvarez, 2018).

4.3 Evolución de la productividad del sector agrícola.

Se conoce que la eficiencia de la producción nacional depende de la adecuada utilización de los insumos agrícolas, del acompañamiento de tecnología en las etapas productivas, de la fertilidad de las tierras, y de los conocimientos técnicos que tenga el capital humano (Ministerio de Agricultura y Ganadería, 2016). Tenemos así que los factores que inciden en la productividad agrícola ecuatoriana son:

El Capital físico, es el que hace referencia a todas las herramientas y maquinarias que se necesitan para elevar la productividad en el campo, por ende, disminuir así la mano de obra, se tiene que, dentro del periodo de estudio, los bienes de capital que están destinados a la agricultura son aquellos que tienen una participación poco significativa la cual es menor al 1% del total de importaciones en el periodo 2000-2017 como se aprecia en la Figura 4.



Figura 4. Participación porcentual de los bienes de capital para la agricultura sobre Importaciones Totales, periodo 2000-2017.

Fuente: Sistema de Información pública Agropecuaria.

Realidades de los Modelos de Emprendimiento en los Recintos del Cantón Samborondón.

En los primeros años del periodo de estudio, tenemos a los bienes de capital que han sido destinados para la agricultura, estos representan el 0,74% y 0,79% del total de las importaciones, que es \$25.018,00 y \$38.722,00 proporcionalmente, en los años siguientes la situación no mejora al revelar datos que están por debajo con un 0,50%, a excepción del 2010. De ahí se evidencia que, a partir del 2015, tienen a subir los valores 0,50% sin alcanzar los valores registrados al inicio del milenio. De acuerdo al III Censo Agrícola en el año 2000 existían 12.928 tractores de rueda, donde el 1,5% pertenecían al cantón Samborondón. De la misma forma existían 1.724 tractores de oruga, de estos el 1% correspondían a Samborondón.

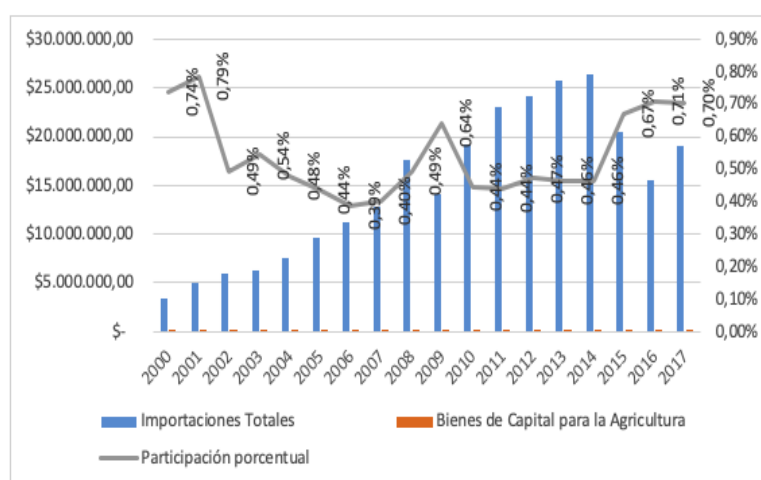
Para el año 2017 según estadísticas del INEC, se obtiene que, casi la mitad de los productores a nivel nacional utilizan tractores de los cuales el 86% de la maquinaria es alquilada; asimismo el 89,52% de los productores no utiliza algún tipo de maquinaria al momento de sembrar, de igual forma sucede que al momento de recolectar la cosecha, ya que el 81,06% de los productores no utilizan maquinaria, de esta forma desarrollan y llevan a cabo su trabajo de una manera manual y tradicional; existe productores que si utilizan cosechadoras para la recolección del producto, lo que representa el 12,67.

4.4 Actividades de Turismo

La oferta turística del cantón Samborondón gira en torno a la cultura montubia con sus tradiciones y actividades productivas en un escenario natural de características físicas diferenciadas del resto de cantones en los alrededores, centradas en el aprovechamiento del río Babahoyo como referente máximo del uso de los atractivos y recursos turísticos. Las actividades turísticas promocionales son las siguientes:

- ✓ Fabricar vajillas completas en barro (platos de varios tamaños, vasos, jarros, vasijas. soperas) para el uso de los mismos en los restaurantes de la cabecera cantonal principalmente.

Realidades de los Modelos de Emprendimiento en los Recintos del Cantón Samborondón.

- ✓ Utilizar las fibras del arroz y los demás derivados para la fabricación de artesanías.
- ✓ Fomentar la promoción de dulces hechos en Samborondón en el menú de los restaurantes de la cabecera cantonal y de La Puntilla como postres.
- ✓ Incluir en las actividades turísticas programadas a los grupos de baile folclórico organizados que existen en el cantón.
- ✓

4.5 Estructura del Mercado

En la Tabla 5 se observa la estructura del mercado en el cantón existe en 1.458 establecimientos económicos que ofrece servicios y bienes de los cuáles el 73% son establecimientos únicos (Locales), y 24% son sucursales y auxiliares (Externa). Las principales actividades de oferta son: comercio (53%), actividades de alimentación (11%), enseñanza (3.4%), servicios de salud (4.2), construcción (1%) y otras actividades (7.6%). Existe el 63% de establecimientos propios y 37% locales arrendados.

Tabla 5

Oferta del Mercado.

	CANTÓN	LOCAL PROPIO O ARRENDADO			
		PROPIO	ARRENDADO	TOTAL	
TIPO DE ESTABLECIMIENTO	Único	Recuento	646	450	1.096
		% dentro de Tipo de establecimiento	58,90%	41,10%	100,00%
		% dentro de Local propio o arrendado	67,80%	83,00%	73,30%
	Matriz (o Administración Central)	Recuento	14	23	37
		% dentro de Tipo de establecimiento	37,80%	62,20%	100,00%
		% dentro de Local propio o arrendado	1,50%	4,20%	2,50%
	Sucursal	Recuento	264	69	333
		% dentro de Tipo de establecimiento	79,30%	20,70%	100,00%
		% dentro de Local propio o arrendado	27,70%	12,70%	22,30%
	Auxiliar	Recuento	29	0	29
		% dentro de Tipo de establecimiento	100,00%	100,00%	100,00%
		% dentro de Local propio o arrendado	3,00%	0,00%	1,90%
	Total	Recuento	953	542	1.495
		% dentro de Tipo de establecimiento	63,70%	36,30%	100,00%
		% dentro de Local propio o arrendado	100,00%	100,00%	100,00%

Fuente: (INEC, 2019)

Por otro lado, la Tabla 6 presenta la demanda del mercado del cantón donde se generó 541 millones de dólares como ingresos de ventas de bienes y servicios terminados durante el 2010. Las principales ramas de actividad en función del

Realidades de los Modelos de Emprendimiento en los Recintos del Cantón Samborondón.

ingreso son, SS.9%. Comercio al por mayor y menor. 15% actividades de alojamiento y restaurantes, 4% actividades de salud. 2.7% enseñanza y 7.5% otras actividades de servicios. Por caracterización de cliente se tiene que el 96% de los clientes locales es público general 65% de los clientes provinciales son público en general. 67% de los clientes nacionales son empresas privadas y 50% de los clientes extranjeros son empresas privadas.

Adicionalmente, existe una fuerte concentración en el mercado debido al desarrollo empresarial y comercial existente en La Puntilla denotando una desigualdad en competencia en el mismo ya que cerca del 80% de los ingresos tributarios generados en el cantón se distribuye en el 40% de los establecimientos económicos. que casi en su totalidad están localizadas en La Puntilla. Cabe mencionar que esta cifra es estimativa ya que no se registran las unidades de negocio que desarrollan actividades económicas en el cantón y su producción se registra en otra ciudad, lo que aumentaría la concentración del mercado.

Tabla 6

Demanda del Mercado.

	LOCAL	PROVINCIAL	NACIONAL	EXTERIOR
EMPRESAS PÚBLICAS	0,2	2,6	10,7	14,3
EMPRESAS PRIVADAS	3,2	31,6	67,9	50,0
PÚBLICO EN GENERAL	96,6	65,8	21,4	35,7
TOTAL	100,0	100,0	100,0	100,0

Fuente: (INEC, 2010)

Estructura del Empleo

En la Tabla 7 se observa la población económica en edad para trabajar un 82% de la población está en condiciones de trabajar considerando la población

Realidades de los Modelos de Emprendimiento en los Recintos del Cantón Samborondón.

con edad mayor a 10 años. En el sector urbano existe 35.263 personas que pertenecen a la PET y en la zona rural existen 19.590 personas dentro de la PET.

Tabla 7

Población en edad para trabajar.

ZONA	POBLACIÓN	>10 (PET)	%
Urbano	42.637	35.263	82,71
Rural	24.953	19.590	78,51
CANTÓN	67.590	54.853	81,16

Fuente: (INEC, 2019)

Con respecto a la población económicamente activa, donde la mayor parte de la PEA se encuentra en la zona urbana con 19.274 personas dentro de la PEA seguida de la zona rural con 8.409 personas respectivamente. También se observa una tasa de desempleo estimada por zonas donde la mayor tasa se sitúa en las zonas rurales con 0.6% y en la zona urbana el desempleo es de 0.8%. (Ver tabla 8)

Tabla 8

PEA (Población Económica Activa) y PEI (Población Económica Inactiva)

ZONA	PEA	OCUPADOS	DESOCUPADOS	PEI	TASA DESEM.
Urbano	19274	19115	159	15989	0,8
Rural	8409	8358	51	11181	0,6
CANTÓN	27683	27473	210	27170	0,8

Fuente: (INEC, 2019)

La figura 5 se presentan las principales ramas de actividad económica donde existe mayor oferta de la PEA, en el cantón son: Agricultura (23%), Comercio (18%), Construcción (6,7%), Actividades del hogar (5,2%), enseñanza (4,6%) y

Realidades de los Modelos de Emprendimiento en los Recintos del Cantón Samborondón.

otros Servicios (6.7%)· Donde en las zonas urbanas predomina el comercio y en las zonas rurales predomina la agricultura.

Por otro lado, el mercado laboral del cantón demanda 9350 plazas, donde las principales ramas de actividad de empleo son comercio (S4,7%), Actividades de alojamiento y servicio de comidas (11%), enseñanza (3,3%), servicios de salud (4,3%) y otras actividades de servicio (7,8%). Es decir, si se considera a manera de estimación que los sectores de actividad económica que se desarrollan en La Puntilla demandan alrededor del 80% de mano de obra es decir cerca de 7483 fuentes de trabajo y el PEA del cantón destinado a este sector es del 17,9% alrededor de 4955 personas, existe un desfase en el mercado laboral de cerca de 2500 puestos de trabajo que son ocupados por trabajadores provenientes de otras ciudades.



Figura 5. Estructura del empleo-PEA

Fuente: (INEC, 2019)

Cabe mencionar que esta cifra es un estimado, ya que, si se tuviera un registro más exhaustivo la cifra podría aumentar si se toma en cuenta el empleo informal.

Realidades de los Modelos de Emprendimiento en los Recintos del Cantón Samborondón.

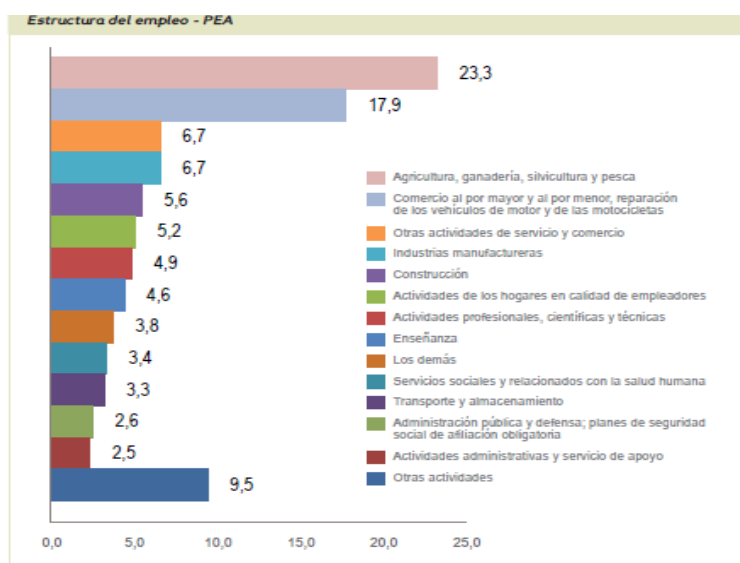
Organización Productiva - Redes y Asociatividad

El nivel de asociatividad medido por el número de organizaciones dentro del cantón da como resultado 215 organizaciones de las cuales el 8,8% pertenecen a la rama de agricultura, ganadería, caza y silvicultura, el 24% actividades sociales y de salud 6% actividades inmobiliarias y de alquiler y 54.9% otras actividades comunitarias sociales y de servicio. (Ver figura 5)



Figura 6. Organizaciones y Asociaciones.

Fuente: (INEC, 2019)

4.6 Análisis de las Condiciones de vida del sector rural

En la actualidad las condiciones de vida de la población a nivel nacional, rural y urbano, son medidos principalmente con indicadores tales como: Pobreza, Vivienda, Salud, coeficiente de Gini, de esta forma se analiza la evolución las principales variables que miden las condiciones de vida, donde también se analizó la población rural proyectada hasta el 2020, asimismo la evolución de la población nacional empleada en la rama de la agricultura, ganadería y silvicultura; estas dos últimos nos permite dar una idea de la retención de mano

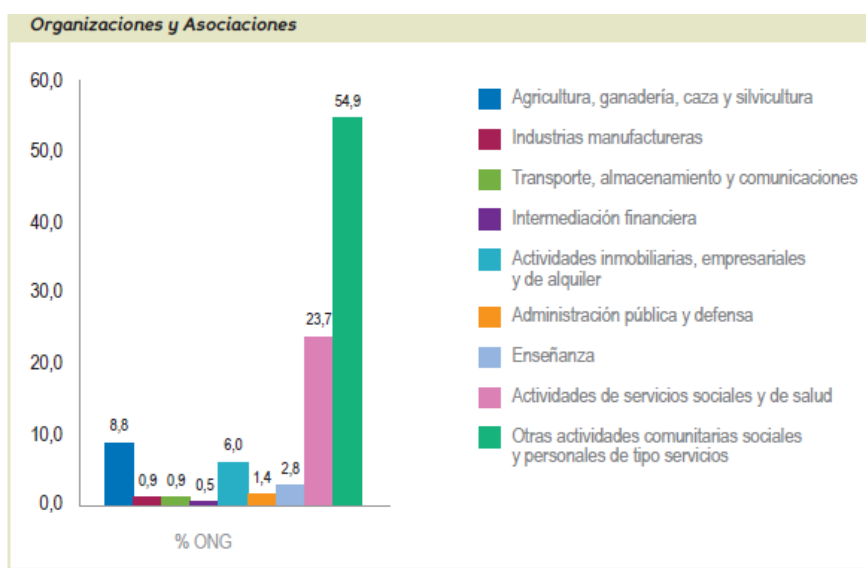
Realidades de los Modelos de Emprendimiento en los Recintos del Cantón Samborondón.

de obra en el sector rural, al igual que las expectativas de migración del campo a la ciudad.

Vivienda

El tener una vivienda es una necesidad básica de todo individuo, la misma que debe ser satisfecha según la pirámide de Maslow, a partir de los datos del INEC, para el 2013 el mayor porcentaje de hacinamiento se ubicó en las zonas rurales, así en el 2016 el porcentaje de hacinamiento en la zona rural es del 29,2%; en cuanto que, para las zonas rurales el porcentaje es del 18,2%. En el año el 2014, existe una disminución de los porcentajes registrados, es decir del 15,6%.

Pobreza

La pobreza por ingresos (consumo per cápita inferior a la línea de pobreza) en el sector rural presenta una evolución semestral decreciente desde inicios del 2007, sin embargo, la tendencia se ha mantenido promediando el 40% desde el 2013 hasta el segundo semestre del 2018, es decir el 40% de la población rural no obtiene los suficientes ingresos para consumir la canasta básica, en cuanto que el promedio nacional se ha mantenido por debajo del 25%. (Ver Figura No. 7)



Figura 7. Evolución de la pobreza rural y pobreza nacional por semestres, periodo 2007-2018.

Realidades de los Modelos de Emprendimiento en los Recintos del Cantón Samborondón.

Fuente: (INEC, 2019)

En cuanto al indicador de pobreza extrema, la tendencia es similar pues se muestran cambios a partir del año 2013, esto es un 20% como promedio de la población rural la misma que no alcanza cubrir los mínimos requerimientos nutricionales que le permitan, para el periodo 2007-2009 bordeaba el 30%; si lo comparamos con la media nacional, la relación siempre ha sido de 2 a 1, se evidencia que a partir del 2013 el 20% de la población rural debido a que gran parte de los pobladores se encuentran en medio de la indigencia, a nivel nacional un 10% son considerados pobres extremos debido a que no cubren los requerimientos mínimos de nutrición (Poaquiza et al., 2019).

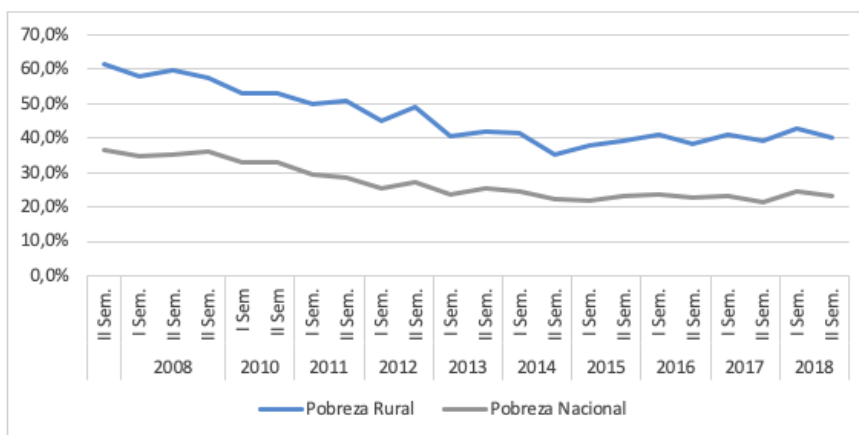
4.7 Conclusiones

- La Economía Popular y Solidaria para el cumplimiento en las zonas rurales del cantón Samborondón, dispone de políticas económicas y sociales, por cuanto, en el cantón el destino de producción es el mercado nacional, provincial y local, esto representa una superficie del 54,55% del cantón, donde se dispone de una mano de obra permanente; se tienen actividades referentes a la agricultura, ganadería, caza y pesca donde los ingresos tributarios en el cantón registran un 5,7% que alcanzaron los \$6.903.977,04 en el año 2018.
- Las cosechas conciernen tanto al sector privado, así como al sector público general, se tiene así que uno de los principales problemas a futuro es llegar en un tiempo límite sobre su capacidad para urbanizar en La Puntilla (zona urbana); donde se llegaría para el 2020 alcanzar un área sembrada de 17.936 hectáreas. A partir del año 2013, se realiza un incremento del monto destinado al sector agrícola en el Presupuesto General del Estado, por cuanto, el índice de productividad agrícola muestra una tendencia creciente, pasando de 0,73 en el 2013 a 1,00 en el 2015.

Realidades de los Modelos de Emprendimiento en los Recintos del Cantón Samborondón.

- En el cantón Samborondón dentro de la actividad construcción se ha obtenido ingresos tributarios generados por esta rama de actividad económica para el 2018 fueron de 4.489.937,55 dólares, por ende, este sector llega a generar 242 fuentes de trabajo aproximadamente.
- Se evidencia que los sectores vulnerables y olvidados durante mucho tiempo han tenido un crecimiento moderado, donde la economía popular y solidaria es considerada como un modelo económico, debido a que se tiene en segundo plano el factor dinero, esto se encuentra basado en el bien común ya que es parte del ser humano. Al ser un modelo económico, conocemos que no existe un modelo a seguir o una ruta; con el impulso de la economía popular y solidaria en el cantón Samborondón, así como en otros cantones del país el objetivo principal es propender a un desarrollo equitativo en las zonas rurales a nivel cantonal.

4.8 Referencias bibliográficas

Álvarez, D. (2018). *Incidencia de las microfinanzas en los empresarios del sector arrocero del cantón Samborondón*. Guayaquil: Universidad Técnica Particular de Loja, 1-86.

GAD Municipal del cantón Samborondón. (2019). *Plan Cantonal de Desarrollo & Plan de Ordenamiento Territorial 2015 - 2019, Cantón Samborondón - Provincia del Guayas*. Recuperado de <http://www.samborondon.gob.ec/pdf/LOTAIP2015/PLANIFICACION/PlanCantonalDeDesarrollo&PlanDeOrdenamientoTerritorial.pdf>

INEC. (2019). *Sistema de Indicadores de la Producción (SIPRO)*. Recuperado de <https://www.ecuadorencifras.gob.ec/sistema-de-indicadores-de-la-produccion-sipro/>

Realidades de los Modelos de Emprendimiento en los Recintos del Cantón Samborondón.

Poaquiza et al. (2019). Créditos agrícolas y su influencia en las condiciones de vida de la población rural del cantón Samborondón (Ecuador), periodo 2000 – 2017. Revista ESPACIOS, 4.

Secretaría Nacional de Planificación y Desarrollo. (2017). Agenda Zonal 8 - Guayaquil, Samborondón y Durán. Recuperado de <https://www.planificacion.gob.ec/wp-content/uploads/downloads/2015/11/Agenda-zona-8.pdf>

Sorhegui, R. (2018). Caracterización Socioeconómica del Cantón Samborondón. Samborondón: Universidad Ecotec.

Superintendencia de Economía Popular y Solidaria. (2019). Plan Estratégico 2019-2022. Recuperado de https://www.seps.gob.ec/documents/20181/888238/Plan_Estrat%C3%A9gico_2019-2022.pdf/25fe5f5f-5424-4a79-a235-115c7902d8f5?version=1.0