

**CAPÍTULO I. ECUADOR, PAÍS DE EMPRENDIMIENTOS**

**Autora:**

**Mónica del Pilar Llanos Encalada, Ph.D.**

Doctora en Ciencias Económicas (Cuba).

Docente titular de la Facultad de Ciencias Económicas y Empresariales de la Universidad Tecnológica ECOTEC, Ecuador.

mllanos@ecotec.edu.ec

**1.1 Introducción**

Ecuador se mantiene por cinco años consecutivos en los primeros lugares por ser el país con mayor número de emprendimientos en Latinoamérica y el segundo a nivel mundial, la motivación principal para emprender es la necesidad dadas las condiciones socioeconómicas de los ecuatorianos, sin embargo, existe un elevado número de emprendimientos que fracasan en el primer año de vida.

El presente estudio expuesto en el presente texto se centra en la Zona de Planificación 8, la cual se encuentra al suroccidente de Ecuador, en la región Costa, provincia del Guayas. Comprende 4864,55 km<sup>2</sup> de superficie y tiene 2'654274 habitantes, que representan el 18% de la población del país; de ésta, el 96% es urbana (INEC, 2010a). Está conformada por tres cantones: Guayaquil, Samborondón y Durán; seis parroquias rurales, distribuidas de la siguiente manera: Juan Gómez Rendón, El Morro, Posorja, Tenguel, Puná (cantón Guayaquil) y Tarifa (cantón Samborondón). En la Zona 8 se han conformado 12 distritos y 67 circuitos administrativos (Secretaría Técnica de Planificación, 2018).

## **Realidades de los Modelos de Emprendimiento en los Recintos del Cantón Samborondón.**

---

La importancia de esta Zona se evidencia a través de su representativa participación en las diversas actividades económicas del país. Es así que, de las 40.202 compañías registradas por la Superintendencia de Compañías a nivel nacional, 15.288 se encuentran localizadas en los tres cantones que la conforman, cifra que representaba el 38% del total nacional; de éstas, 14.888 se concentran en Guayaquil (97%), 228 en Samborondón (2%) y 172 en Durán (1%).

Los sectores más representativos de acuerdo al número de compañías son las inmobiliarias, empresariales y de alquiler que agrupan al 35%, seguidas por el comercio, al por mayor y menor, con el 33%, la industria manufacturera que agrupa al 8%; mientras que las vinculadas a la agricultura, ganadería, caza y silvicultura y, el transporte, almacenamiento y comunicación representan el 6%, cada una; la construcción participa con el 5%; la pesca con el 2%, y el resto tiene una participación inferior a los porcentajes mencionados (Senplades, 2018).

Frente a esta realidad expuesta, es necesario que quienes hacen la academia y como parte integral de la formación profesional la investigación, se propenda a contar con profesionales integrales, comprometidos con el bien común y el bien social.

### **1.2 Representatividad de Ecuador en Latinoamérica con mayor número de Emprendimientos.**

Ecuador en el 2015 ocupó el segundo lugar a nivel mundial y el primero en América latina, sin embargo, las mayores dificultades presentes se encuentran en la no continuidad y la falta de consolidación de los mismos. Para el 2015, “El Índice de Actividad Emprendedora Temprana de Ecuador (cuya sigla es TEA) es de 33.6%, es decir que uno de cada tres adultos en el país ha desarrollado

## **Realidades de los Modelos de Emprendimiento en los Recintos del Cantón Samborondón.**

---

actividades relacionadas a crear un negocio o ya tenía uno que no superaba los 42 meses de existencia” (Diario El Universo, 2016).

En el 2016, el Índice de Actividad Emprendedora Temprana (TEA) para Ecuador fue de 31.8% siendo 2.2 veces mayor al promedio de las economías de eficiencia. Esto representa una ligera disminución en la actividad emprendedora en comparación al 2015, donde la TEA de Ecuador se ubicó en 33.6%. Pese a esto, Ecuador sigue siendo el país con la TEA más alta en la región, y el segundo entre los 66 países participantes. La TEA, de los cuales representa la proporción de la población adulta que había realizado gestiones para crear un negocio (emprendedor naciente) o que poseía uno cuya antigüedad no superaba los 42 meses (emprendedor nuevo). En el 2016, el 22.4% de la población adulta fue emprendedor naciente y el 11% emprendedor nuevo, cabe destacar que estos dos grupos no son mutuamente excluyentes. Por otro lado, el 14.2% de la población adulta en el 2016 poseía un negocio establecido, es decir con más de 42 meses de operación. (Lassio, Ordeñana, & Samaniego, 2017).

Por sexto año consecutivo Ecuador encabeza los índices de TEA en la región, según la medición que realiza desde el 2007 la *Graduate School Of Management*, de la Espol (Espae) dentro del *Global Entrepreneurship Monitor* (GEM). (Diario El Universo, 2018). En Ecuador, el 2017, alrededor de 3 millones de adultos empezaron el proceso de puesta en marcha de un negocio (emprendimiento naciente) o poseían uno con menos de 42 meses de antigüedad (emprendimiento nuevo), lo que representa el 29.6% de la población entre 18 y 64 años, siendo ésta la TEA más alta de la región, seguido por Perú y Chile. (Marketing Activo, 2018), resulta interesante tomar a Ecuador como país referente de varios estudios en estos temas.

Frente a esta realidad es necesario que se profundice en investigaciones y aportes permanentes para que esta tendencia en crecimiento respecto a los

## **Realidades de los Modelos de Emprendimiento en los Recintos del Cantón Samborondón.**

---

emprendimientos se consolide mediante una formación profesional. “Hay avances en relación a años anteriores, como más asesoramientos y espacios físicos para difundir productos, algo en lo que colaboran las universidades y el Municipio de Guayaquil” (Diario El Universo, 2018). Esto ayuda a que se formalicen las iniciativas de emprendimiento y surjan no únicamente ante la motivación de necesidad o/y oportunidad, sino que, tanto el desarrollo empresarial en cada uno de los procesos de su gestión interna como los diferentes modelos de emprendimiento tributen a los objetivos de desarrollo de la región, del país y la comunidad circundante de injerencia directa, sobre todo contribuyan con el desarrollo del país, en especial de aquellas zonas marcadas por la pobreza.

(...) estamos frente a un cambio de época: la opción de continuar con los mismos patrones ya no es viable, lo que hace necesario transformar el paradigma de desarrollo actual... Este cambio de paradigma es necesario en el caso de América Latina y el Caribe, que no es la región más pobre del mundo, pero sí la más desigual. Si bien la desigualdad existe en todo el mundo, constituye una especial limitación para alcanzar el potencial de la región. Las brechas que se enfrentan son estructurales: escasa productividad y una infraestructura deficiente, segregación y rezagos en la calidad de los servicios de educación y salud, persistentes brechas de género y desigualdades territoriales y con respecto a las minorías y un impacto desproporcionado del cambio climático en los eslabones más pobres de la sociedad (CEPAL, 2016).

Un dato interesante a analizar es la demografía de los emprendedores. Se sabe que la mayoría de ideas de negocios surgen frente a la necesidad, por lo cual los emprendimientos en teoría ayudarían a paliar la situación económica de la población, en especial en las zonas en las cuales existe mayor concentración de la pobreza como lo son las zonas rurales y urbano marginales, sin embargo, la realidad de sus entornos no siempre va a favorecer estas iniciativas, tal como se expondrá en los capítulos siguientes.

### Demografía de los emprendedores

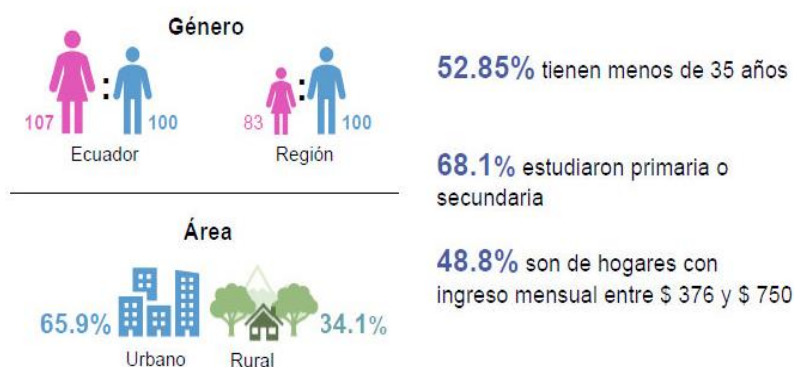

FUENTE: ESPAE ESPOL GEM ECUADOR

Figura 1. Demografía de los emprendedores

Fuente: (Diario El Mercurio, 2018).

Nótese que el mayor número de emprendimientos se encuentran entre personas menores de 35 años, sin embargo, el porcentaje no es tan representativo, por lo cual el 48% aproximadamente son mayores de esta edad. Lo que sí es representativo es que el mayor número de emprendedores no tienen estudios superiores, lo cual puede explicar el fracaso de los emprendimientos, por el poco conocimiento financiero y administrativo que requiere un negocio.

Cerca del 70% de los jóvenes latinoamericanos no tienen capacidades técnicas, profesionales y de gestión avanzadas; el 21% no estudia ni trabaja ni está en capacitación; y ante las dificultades para encontrar empleo formal, el 19% cuenta con empleos de menor calidad en el sector informal, que no solo atrae a jóvenes de menor ingreso sino también a la clase media emergente (Comisión Económica para América Latina y el Caribe, 2016).

Otro factor interesante a notar es que los emprendimientos de la zona rural son significativamente inferiores, lo cual se podrá evidenciar en el poco resultado

## **Realidades de los Modelos de Emprendimiento en los Recintos del Cantón Samborondón.**

---

existente en los emprendimientos en los recintos del cantón Samborondón, lo cual se expone en el último capítulo de este texto.

Según el récord de Ecuador con mayor número de emprendimientos, se deduce que los ecuatorianos no temen emprender, pero está el hecho que los emprendimientos no persisten y además de la falta de preparación de los emprendedores como se ha expuesto es la poca preocupación por la calidad, persistencia e innovación, por lo cual:

...los responsables del GEM consideran urgente en el país desarrollar emprendimientos de calidad, ya que otro indicador es el Índice de Emprendimiento e Innovación (AEI Index), elaborado por la Alianza para el Emprendimiento y la Innovación. Según este medidor, existen siete pilares que se analizan: innovación, talento humano, política y marco regulatorio, soporte, mercado, cultura y financiamiento (Diario El Comercio, 2017).

Los fondos propios son la fuente de financiamiento más importante de los emprendedores ecuatorianos, en Ecuador este valor alcanzó en 2016 el 98% (subiendo del 74% en 2015). Sin embargo, el uso de otras fuentes de financiamiento es relevante, y es una señal de la sofisticación de los negocios, así como un indicador de la sostenibilidad de los emprendimientos. En la región, las tres fuentes más importantes de financiamiento externo son: familiares, bancos y gobierno. (Merizalde, 2017)

### **1.3 Ecuador en el marco del cumplimiento con los objetivos de desarrollo sostenible y nacional a través de los emprendimientos.**

El emprendimiento y desarrollo empresarial se deben alinear a los objetivos de desarrollo sostenible, dentro de la agenda al 2030, los mismos que son planteados para contribuir al desarrollo sustentable a través de nuevas oportunidades para América Latina y el Caribe.

## Realidades de los Modelos de Emprendimiento en los Recintos del Cantón Samborondón.

---

La ONU en su agenda 2030 para el Desarrollo Sostenible (ODS), presenta un plan de acción a favor de las personas, el planeta y la prosperidad, también tiene la intención de fortalecer la paz universal y el acceso a la justicia. La Agenda plantea 17 Objetivos con 169 metas de carácter integrado e indivisible que abarcan las esferas económica, social y ambiental.

Además de poner fin a la pobreza en el mundo, los ODS incluyen, entre otros puntos, erradicar el hambre y lograr la seguridad alimentaria; garantizar una vida sana y una educación de calidad; lograr la igualdad de género; asegurar el acceso al agua y la energía; promover el crecimiento económico sostenido; adoptar medidas urgentes contra el cambio climático; promover la paz y facilitar el acceso a la justicia (CEPAL, 2016).

En la siguiente tabla se muestra los objetivos seleccionados a los que tributan las iniciativas de emprendimientos y el aporte que se puede alcanzar a través de ellos.

Tabla 1

### *Objetivos de Desarrollo Sostenible.*

No	Objetivo	Aporte
1	Fin de la pobreza	Al fomentar el incremento de mayor número de plazas de trabajo se beneficia por igual a hombres, mujeres y niños a superar sus condiciones de pobreza extrema
2	Hambre cero	Mediante la creación de plazas de trabajo que responden a las características propias nacionales como el caso de Ecuador, el sector de pesca y agricultura, contribuye a la producción de productos alimenticios de fácil acceso para los diferentes grupos comunitarios

---

## Realidades de los Modelos de Emprendimiento en los Recintos del Cantón Samborondón.

---

<b>3</b>	Salud y bienestar		Los dos objetivos anteriores tributan al cumplimiento de este objetivo, pues al contar con poder adquisitivo y alimentación, la salud y bienestar se van a dar como resultado
<b>5</b>	Igualdad de género	de	El conocer y analizar la situación existente en la comunidad de injerencia de la universidad entorno a la igualdad y equidad de género permitirá proponer acciones de mitiguen esta realidad
<b>16</b>	Paz; justicia e instituciones sólidas		Mediante el estudio de casos en las instituciones del sector empresarial se pueden identificar las brechas y carencias existentes en cuanto al incumplimiento de la paz, justicia y el desarrollo sostenible y sustentable de las diferentes organizaciones y emprendimientos de la zona de injerencia.
<b>17</b>	Alianzas para lograr objetivos	para	El análisis del impacto que tienen las alianzas y acuerdos comerciales permite proponer acciones que favorezca al sector empresarial y emprendimientos, de la misma manera las investigaciones se enfocan es justificar la necesidad de las alianzas estratégicas interinstitucionales del sector productivo tanto público como privado; comunitario y gubernamentales

---

Fuente: Elaboración propia a partir de (CEPAL, 2016)

Más allá que la creación de nuevo emprendimientos, es importante identificar la causa de la no continuidad y falta de desarrollo a fin de palear las dificultades existentes y la asesoría, capacitación y orientación que requieren los actuales emprendedores y los nuevos.

La docencia, la investigación y la vinculación con la sociedad son medios para garantizar una educación superior de calidad, para lo cual se debe fomentar y



## **Realidades de los Modelos de Emprendimiento en los Recintos del Cantón Samborondón.**

---

ejecutar programas de investigación de carácter científico, tecnológico y pedagógico que coadyuven al mejoramiento y protección del ambiente y promuevan el desarrollo sustentable nacional, conforme lo establece la Ley Orgánica de Educación Superior del Ecuador (2010).

La educación superior es condición indispensable para la construcción del derecho al buen vivir, en el marco de la interculturalidad, del respeto a la diversidad y la convivencia armónica con la naturaleza, para lo cual la línea de investigación de emprendimiento y desarrollo empresarial a la cual pertenece el proyecto cuyo resultado se plasma en el presente libro, busca integrar estos elementos para entender desde la academia los aspectos inherentes de una sociedad que permita la convivencia de sus integrantes. Por lo cual, serán fines de la Educación Superior: “Fomentar y ejecutar programas de investigación de carácter científico, tecnológico y pedagógico que coadyuven al mejoramiento y protección del ambiente y promuevan el desarrollo sustentable nacional” (Ley Orgánica de Educación Superior, 2010).

Lo anteriormente mencionado, se analiza a luz de los diferentes planes de desarrollo y estudios referentes, internacionales y nacionales. Entre los principios para construir la igualdad y bien común consta como uno de los ámbitos de intervención de la educación a través de la investigación, debe ...”la educación superior, por medio de su producción científica, puede aportar a la sustentabilidad y sostenibilidad ambiental en una lógica que apoye el florecimiento de la vida y la autorrealización de las personas” (Senescyt & Unesco, 2015) Por lo tanto, desde el desarrollo empresarial y emprendimientos se debe considerar esta como una de las variables de desarrollo, más no la única, puesto que es importante no crear brecha y desconocer las realidades inminentes de las zonas rurales de varios sectores del país, los cuales cuentan aún con muchos limitantes y carencias básicas.

## **Realidades de los Modelos de Emprendimiento en los Recintos del Cantón Samborondón.**

---

Otro de los referentes a considerar es el Plan Nacional de Desarrollo “Toda una vida” 2017-2021, el mismo que se sustenta en la constitución ecuatoriana al:

Garantizar los derechos para alcanzar el Buen Vivir de la población y se fundamenta en principios éticos como la dignidad humana, la igualdad, la libertad y la solidaridad, que se plasman en derechos humanos universales, vinculantes y exigibles. Con relación a su aplicación, los derechos son indivisibles, inalienables e interdependientes; abarcan distintas dimensiones de la vida humana como: agua, salud y alimentación, hábitat, vivienda y ambiente sano, trabajo y seguridad social, educación, comunicación y cultura (Senplades, 2017, pp. 24-25).

Si bien es cierto que existe incremento de proyectos de emprendimiento en América Latina en las dos últimas décadas, sin embargo, aún queda mucho por hacer, se puede fortalecer las alianzas regionales a través de las cuales se aúnen esfuerzos para la elaboración de productos y su exportación.

Los emprendimientos, además, deben responder a las necesidades y prioridades de la matriz productiva de cada país y para ello se requiere de la profesionalización y especificación del trabajo, para que tengan una duración de largo alcance y sean sostenibles en el tiempo, lo cual se traducirá en beneficios permanentes para la población.

Una vez analizada la respuesta favorable de Ecuador de alinearse al cumplimiento de los objetivos del milenio, también se puede evidenciar que, a través de sus programas nacionales se está dando cumplimiento a dichos objetivos a través de los emprendimientos. En la siguiente tabla se muestra, los objetivos y metas de la planificación nacional seleccionados en referencia al tema tratado, señalando el aporte puntual que puede hacer la academia a través de la investigación y la vinculación a las zonas menos favorecidas como lo son

## Realidades de los Modelos de Emprendimiento en los Recintos del Cantón Samborondón.

---

las zonas rurales, pero contextualizando a sus realidades e incorporando otras estrategias como la asociatividad a partir de sus prácticas económicas.

Tabla 2

*Objetivos del Plan Nacional de Desarrollo a los que tributan la línea de investigación.*

No	Objetivo	Meta	Aporte
1	Garantizar una vida digna con igualdad de oportunidades para todas las personas.	Disminuir la relación de ingresos entre el decil más pobre y el decil más rico desde 24,3 a menos de 20 veces al 2021.  Reducir del 10,4% al 7,6% la tasa de desempleo juvenil de 18 a 29 años al 2021.	Estudio y pertinencia de emprendimientos.  Jóvenes universitarios, cuyos emprendimientos crean nuevas plazas de trabajo.
		Incrementar la utilidad de máquinas, equipos, y tecnologías productivas considerando criterios de obsolescencia programática.	Impacto económico y empresarial con el uso de máquinas, equipos y tecnología.
4	Consolidar la sostenibilidad del sistema económico social y solidario, y	Incrementar número de operaciones del segmento de microcrédito en relación al número de nuevas operaciones de sistema financiero del 12,6% al 20%	Investigaciones referentes al otorgamiento de micro créditos y estrategias propuestas

## Realidades de los Modelos de Emprendimiento en los Recintos del Cantón Samborondón.

---

afianzar la dolarización .	Aumentar compras que realizar supermercados similares, a los actores de la Economía Popular y Solidaria, artesanos, micro, pequeños y medianos proveedores nacionales.	Investigaciones y propuestas enfocadas hacia negocios inclusivos y asociatividad.
	Incrementar del 78 a 153, el número de solicitudes de patentes nacionales.	Creaciones, diseños e innovaciones que contribuyan con el desarrollo empresarial y de emprendimientos
	Incrementar el acceso de la economía Popular y Solidaria a mercados locales e internacionales	Investigaciones y propuestas enfocadas hacia los negocios inclusivos y la asociatividad
	Mejorar el índice de productividad nacional.	universitarios al desarrollar los emprendimientos crean nuevas plazas de trabajo.

---

Fuente: Elaboración propia a partir de (Senplades, 2017).

En la actualidad, según los parámetros de la Secretaría Nacional de Planificación (SENPLADES), Ecuador se divide en zonas administrativas, cuyo fin es fortalecer y mejorar la articulación entre niveles de gobierno. (Senplades, 2013). Bajo esta división, jurisdiccionalmente, la Universidad Ecotec, pertenece a las zonas de planificación 5 y 8, cuyas características han sido expuestas anteriormente.

## Realidades de los Modelos de Emprendimiento en los Recintos del Cantón Samborondón.

---

### 1.4 Conclusiones

- Ecuador es el primer país con mayor número de emprendimientos en América Latina y el segundo a nivel mundial, sin embargo, el porcentaje de fracaso o no continuidad también es alto, por lo que es importante que se realicen investigaciones tendientes a identificar las causas reales de sus fracasos.
- La creación de emprendimientos es una de las formas de trabajo autónomo que permite contribuir con las carencias económicas de los hogares ecuatorianos y a su vez los resultados que de ellos se espera tributan al cumplimiento de los objetivos de desarrollo sostenible y objetivos del plan nacional.
- Pese a que las zonas rurales y urbano marginales son las zonas de mayor pobreza, sin embargo, los emprendimientos tienen menor representatividad en las mismas, dado que sus realidades y nivel de preparación de los emprendedores no siempre favorece su desarrollo y permanencia.

### 1.5 Referencias bibliográficas

CEPAL. (2016). *Agenda 2030 y los Objetivos de Desarrollo Sostenible: Una oportunidad para América Latina y el Caribe*. Santiago: Naciones Unidas.

Comisión Económica para América Latina y el Caribe. (31 de octubre de 2016). *cepal.org*. Recuperado de <http://www.cepal.org/es/articulos/2016-latinoamerica-necesita-jovenes-formados-mejores-oportunidades-emprendimiento>

Diario El Comercio. (06 de enero de 2017). *Ekosnegocios.com*. Obtenido de <https://www.ekosnegocios.com/articulo/ecuador-tiene-la-tasa-de-actividad-emprededora-mas-alta-de-america-latina>

Diario El Mercurio. (19 de septiembre de 2018). Situación de Emprendimiento en Ecuador. Recuperado de

## Realidades de los Modelos de Emprendimiento en los Recintos del Cantón Samborondón.

---

<https://ww2.elmercurio.com.ec/2018/09/19/situacion-del-emprendimiento-en-el-ecuador/>.

Diario El Universo. (01 de junio de 2016). El Ecuador es el país que más emprende en el mundo. *Diario El Universo*.

Diario El Universo. (07 de octubre de 2018). Ecuador, líder regional en emprendimientos por sexto año consecutivo. Recuperado de <https://www.eluniverso.com/guayaquil/2018/10/07/nota/6986654/ecuador-lider-regional-emprendimiento-sexto-ano-consecutivo>.

Diario El Universo. (08 de agosto de 2018). Tres de Cada diez adultos emprende en Ecuador. Recuperado de <https://www.eluniverso.com/noticias/2018/08/08/nota/6895907/tres-cada-diez-adultos-emprenden-ecuador>.

Lassio, V., Ordeñana, X., & Samaniego, A. (2017). *Global Entrepreneurship: Ecuador 2016*. Guayaquil- Ecuador: ESPAE\_ESPOL.

Ley Orgánica de Educación Superior. (125 de octubre de 2010). *Registro Oficial. Organo de Gobierno del Ecuador*. Quito, Ecuador: Presidencia de la República.

Marketing Activo. (24 de octubre de 2018). *Marketing activo*. Obtenido de Ecuador tiene la Actividad Emprendedora Temprana más alta de la Región: <https://marketingactivo.com/ecuador-tiene-la-actividad-emprendedora-temprana-mas-alta-de-la-region/2018/10/24/>

Merizalde, D. (2017). Financiamiento de los emprendimientos ecuatorianos. En K. Chávez, P. Traverso, D. Merizalde, D. Espinoza, S. Juan, N. Reyes, & L. Giler, *El Emprendimiento en Ecuador; Visión y perspectivas*, 69-89. Samborondón- Ecuador: Universidad Ecotec.

Secretaría Técnica de Planificación. (2018). *planificacion.gob.ec*. Recuperado de <https://www.planificacion.gob.ec/zona-de-planificacion-8/>

Senescyt & Unesco. (2015). *Construyendo Igualdad en la Educación Superior: Fundamentación y lineamientos para transversalizar los ejes de igualdad y ambiente. Primera*. Quito: Senescyt & Unesco.

## **Realidades de los Modelos de Emprendimiento en los Recintos del Cantón Samborondón.**

---

Senplades. (22 de septiembre de 2017). *Plan Nacional de Desarrollo 2017-2021. Toda una vida*. Quito, Ecuador: Consejo Nacional de Planificación.

Senplades. (2018). *Agenda Zonal para el Buen Vivir: Proceso de Desarrollo y Lineamientos para el ordenamiento territorial*. Quito- Ecuador: Senplades.